

MARSEJLEREN

Medlemsblad for Marselisborg Sejlklub og Havn.



1. april 2002
Nummer 2



 *Indbydelse til.....*



**Standerhejsning
og reception i
Marselisborg Sejlklub**

**lørdag den 20. april kl. 14.00
i sejlklubbens nye klubhus,
Marselisborg Havnevej
– yderst på molen**



MARSEJLEREN

udgives af Marselisborg Sejlklub
og Marselisborg Havn S/I
Bladet udkommer 8 gange pr. år i
febr, april, maj, juni, juli, august,
okt. og nov. Oplag: 750 eks.

Henvendelser vedr. bladet til:

Redaktionen

Havnekontoret

Marselisborg Havnevej 54

8000 Århus C

E-mail: marsejleren@mail.dk

Redaktør (ansvarshavende)

Inger Søndergård

Fagredaktør: Lotte Pape

Tlf. 8618 2058 / 2945 5316

Bladudvalg:

Flemming Bech,

Tlf. 8628 0083

Kurt Steffensen

Tlf. 8627 2345

Frans Hejgaard

Tlf. 8619 9481

Annoncer:

Inger Søndergaard

Tlf. 8627 5720

INDHOLDSFORTEGNELSE

Forside:

Reception

Artikler:

- s. 3: Nyt fra bestyrelsen
Deadlines 2002
- s. 5: Indbydelse
- s. 6: Nyt fra klubhusudvalget
- s. 8: Nyt fra Festudvalget
Søsætningssild
- s. 9: Standerhejsningsfest
- s. 10: Nyt fra kursusudvalget
- s. 13: Aktivitetskalender
- s. 21: Orientering fra kapsejlsudvalget
- s. 23: Nyt fra Skt. Hans udvalget
Tvebakken fik en håndsrækning
- s. 24: Der var engang...
- s. 27: Nyt fra sponsrudvalget
- s. 28: Nyt fra havnemesteren
- s. 29: Søsætningsdatoer 2002
- s. 30: Fra bestyrelsesmøde 4. marts 2002

Annoncer:

- s. 3: Jubo
- s. 6: Marselis Antik
- s. 12: MP-sejl
Team Sails
Ove Therkildsen
Henning Wermuth
- s. 18: Sondrup Marine Motor
Marselis Bådudstyr
- s. 19: Sparbank Vest
- s. 20: Hydro Texaco, Tuborg
- s. 21: Per Trankjær, Ry Bådebyggeri

Alle medlemmer af Marselisborg Sejlklub, pladshavere og øvrige brugere opfordres til at komme med gode og aktuelle indlæg til bladet. Synspunkter fremført i læserbreve og andre indlæg kan

ikke betragtes som Marselisborg Sejlklubs eller Marselisborg Havns synspunkter. Redaktionen forbeholder sig ret til at forkorte indlæg eller undlade at bringe dem. Venlig hilsen redaktionen.

MEST OM SEJLKLUBBEN

Nyt fra bestyrelsen: VELKOMMEN I KLUBHUSET

Marselisborg Sejlklub er nu blevet "herre i eget hus". Torsdag den 21. februar blev skødet på huset underskrevet, og efterfølgende er lejemålet for Messen blevet opsagt. De første skridt i en længere proces er nu taget og vil vise sig mere håndgribeligt ved, at vi overtager huset pr. 1. april 2002.

Forud ligger masser af opgaver, som foreksempel endelig indretning af – og indflytning i huset, etablering af jolleplads og rampe m.m. Der er i den forbindelse brug for mange frivillige kræfter til de opgaver, som ligger foran os. Det er derfor med stor glæde, at bestyrelsen mærker den store op-

Deadlines for Marsejleren i 2002

Deadline	Udkommer
7. april	1. maj
7. maj	1. juni
7. juni	1. juli
7. juli	15. august
5. september	1. oktober
15. oktober	15. november

Stof til Marsejleren kan mailes til marsejleren@mail.dk eller afleveres på Sejlklubbens kontor i tårnet.

KLIP UD OG GEM

Specialopgaver i rustfrit stål

- Vandtanke
- Brændstoftanke
- Søgelændere
- Badestiger
- Alle former
for beslag



a/s jubo
 Industrivej 33
 8660 Skanderborg
 Tlf. 86 57 15 88
 e-mail: jubo@jubo.dk

bakning, der er fra mange medlemmer. Og vi er samtidig blevet bekræftet i, at dette ikke blot er bestyrelsens projekt, men hele klubbens projekt. Selv om det kan føles som at starte på en frisk i en "ny" klub, skal vi holde fast i det gamle. Vi har i de seneste par år fået etableret en fin stemning i Sejlklubben med et aktivt socialt liv, og det skal vi værne om. Det er bestyrelsens opfattelse, at vi med de nye klublokaler og med ungdomsafdelingerne fysisk tættere på har fået endnu bedre rammer for de aktiviteter, som er afgørende for et godt klubliv.

Marselisborg Sejlklub har i mange år delt lokaler med Havnen og pladshavere, der ikke er medlem af sejlklubben. Og selvom lokalerne nu ligger lidt længere væk, og de nye lokaler vil være forbeholdt klubbens medlemmer, vil vi fortsat have et godt samarbejde med Havnen og de pladshavere, der ikke er medlemmer af Sejlklubben. Marselisborg Sejlklub har aktiviteter for enhver sejler-smag, og jeg vil derfor opfordre alle pladshavere til at melde sig ind i sejlklubben og blive en del af vores klubliv.

Marselisborg Sejlklub har med

købet af huset sat en ny og væsentlig milepæl i klubbens historie. Det vil bestyrelsen gerne markere ved at invitere alle med tilknytning til Sejlklubben eller Havnen indenfor i det nye klubhus. Det vil ske i forbindelse med standerhejsningen lørdag den 20. april kl. 14.00, hvor vi vil fejre huskøbet med en uformel og festlig reception. Forhåbentlig har de fleste båd-ejere til den tid fået båden i vandet og masten på, så signalflagene den dag kan veje i rigningerne over hele havnen.

Praktisk information vedrørende nyt nøglesystem m.v. vil komme som opslag i Messen.

Med sejlerhilsen
John Klarskov



Indbydelse til.....



lørdag den 20. april kl. 14.00
i sejlklubbens nye klubhus,
Marselisborg Havnevej – yderst på molen

Dagens program:

- | | |
|------------------------|--|
| kl. 13.30 | Ekstraordinær generalforsamling i
Marselisborg Sejlklub (kun for medlemmer) |
| kl. 14.00 | Standerhejsning |
| kl. 14.30-16.30 | Reception og fremvisning af klubhuset |
| kl. 19.00 | Standerhejsningsfest (kun for medlemmer) |

Alle med tilknytning til Marselisborg Sejlklub og –havn, samt vores sponsorer og annoncører er velkomne til en uformel og festlig dag, hvor vi indvier vores nye klubhus.

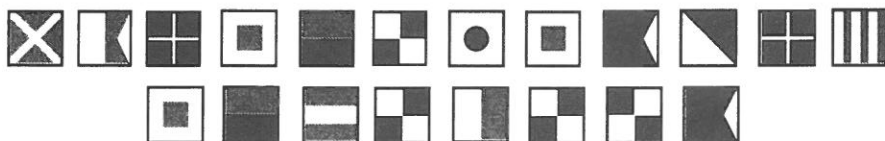

Nyt fra klubhusudvalget: EFTERLYSNING AF HJÆLPERE !!!

Flytningen af vores klublokaler til det nye klubhus står for døren. Vi får nøglerne d. 1. april 2002, og vi holder standerhejsning i de nye lokaler den 20. april, så vi får travlt, idet vi dermed kun har små 3 uger til at udføre nedennævnte opgaver. Den fysiske flytning vil foregå over 2 dage. Den 7. april og den 14. april.

Vi efterlyser derfor frivillige, som vil give en hånd med til en eller flere opgaver. I bedes derfor omgående eller hurtigst muligt henvende jer til koordinatorene for de arbejdsgrupper, I kan / vil deltage i.

Vi ses! Jørgen Bonde

1. Gardiner.

Mariane Braun tlf: 86250003.
Syning og opsætning af gardiner.

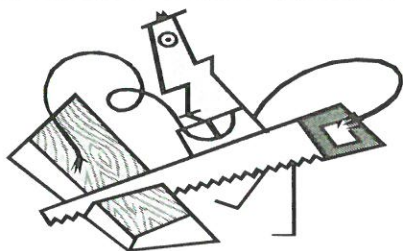
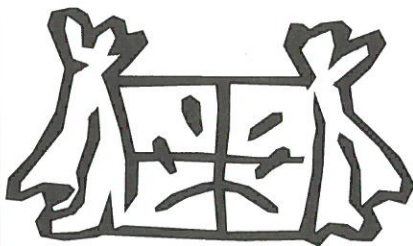

2. Tømrerarbejde

Hans Schmidt tlf: 86275720.
Ændring af væg i entré.



Marselis Antik



...balancen mellem det nye og det gamle

Jægergårdsgade 58, kl., 8000 Århus C. Tlf. 8619 9481

3. Elarbejde

Jacob Bech

tlf. 86117323

Installation af
opvaske-
maskine m.v.

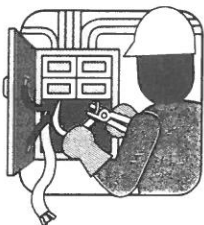

6. Fysisk flytning

Niels P. Jensen

tlf. 40574257

Den fysiske flyt-
ning foretages
d. 7/ 4 & 14/ 4.
Vi flytter kon-
toret d. 7/ 4 og
messen den 14/ 4.



4. Maling

Ulrich Christensen

tlf. 86990922

Maling af entré.



7. Daglig drift af klubhus

Henning Jørgensen

tlf. 86131795

Per Hjerrild

tlf. 86182058

Dette er en lidt mere langsigtet opgave, idet den består af tilsyn, opfyldning af ølautomat og rengøring .

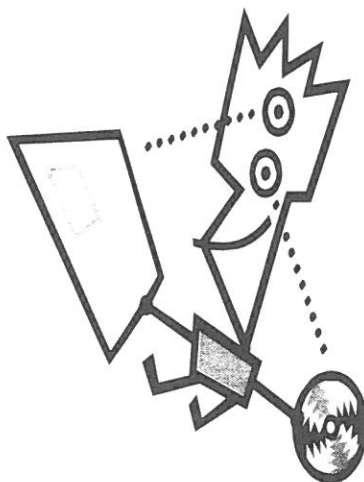

5. Rengøring / Indretning

Ulla Hartvig Jørgensen

tlf. 86131795

Kamma Borg

tlf. 86990922



**Nyt fra Festudvalget:
SEJLENE SKAL
SÆTTES – PÅ
ALLE MÅDER**

Så sker der igen nye ting i sejlklubben og dermed også indenfor festområdet.

Vi skal nemlig også i år afholde vore to fester - vanen tro - men på forskellige steder.

Først skal vi jo ha' vore både i vandet, og vi har lagt sildene i lage, så de kan være parate til indtagelse:



Det har tidligere været annonceret i bladet, at der også serveres mad i Messen om søndagen den 14. april.

Det har vi måttet aflyse, da vi holder flyttedag over til de nye klublokaler denne dag. Så har vi i år en særlig lejlighed til at holde en rigtig festlig standerhejsningsfest - se annoncen.

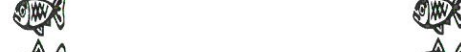

**SØ-
SÆTNINGS-
SILD**

I MESSEN

**LØRDAG DEN 13.
APRIL**

KL. 12.00-14.00

**ELLER SÅ LÆNGE
LAGER HAVES -**

**SÅ DET ER
BARE MED AT
MØDE OP TIL
TIDEN.**



STANDERHEJSNINGSFEST

LØRDAG DEN 20. APRIL

KL. 19.00

I DET NYE KLUBHUS.

Påklædning: FESTLIG

Pris: KR. 150,00 PR DELTAGER

Billetterne bliver solgt efter "Først til Mølle"-princippet, da der kun er plads til 50 personer i de nye omgivelser. Disse kan købes i forbindelse med "Søsætningssild"-arrangementet - eller man kan tilmelde sig telefonisk hos

ULLA - tlf: 8613 1795 eller KAMMA - tlf: 8699-0922

HUSK MEDLEMSNR. VED TILMELDING!! - VI GLÆDER OS TIL AT SE JER.



I den nye sæson må vi desværre tage afsked med et par medlemmer af Festudvalget. Henriette og Niels har valgt at træde ud og Festudvalget vil gerne sige mange tak for de mange timer, I har lagt i arbejdet og for det gode samarbejde.

Samtidig vil vi byde velkommen til Karl Viggo, som er trådt ind i stedet for Henriette. Vi glæder os til et godt samarbejde.

Samtidig vil vi sætte en efterlysning i gang.

Nemlig nye medlemmer til Festudvalgets bestyrelse.

Vi mangler et par ekstra medlemmer - så fat telefonen og ring til vores formand Ulla Hartvig - tlf. 8613 1795 eller få en snak med os i messen i forbindelse med eet af vore arrangementer. Festudvalget vil hermed ønske jer alle en rigtig god sejlsæson og håber I må få godt med vind i sejlene.

Kamma Borg - Festudvalget

Nyt fra kursusudvalget: FRA TROPEØ TIL SNESTORM

Omtrent 110 kursusdeltagere har i løbet af vintermånederne fået ny inspiration på kursusaftræerne. Nogle har hørt om sejlskole på de sydlige himmelstrøg – andre har trodset snemasser for at lære de grundlæggende kapsejlsregler. Fælles for alle har været, at de har haft nogle hyggelige timer sammen med klubkammeraterne. Her følger indtryk fra de kurser, der allerede er afholdt (bare så de, der ikke var med, ved hvad de går glip af – og forhåbentlig melder sig til sidste kursus i år, nemlig det traditionsrige tolværskkursus – eller til næste års aktiviteter...).

PÅ LANGFART MED NAVEREN

På denne klubaften havde vi i Messen fået besøg af 2 af foreningen NAVEREN's folk, Lars og Karl Johan. Programmet bød på information om NAVER-projektet, og dias fra nogle af sejlturene. NAVER-projektet blev startet i begyndelsen af 80'erne, af en gruppe personer der

ønskede at sejle på langfart. I slutningen af årtiet blev resultatet en 50 fods stålbaad, med 180 m² sejl og en 100 HP motor, der er 10 køjepladser i 5 separate kamre. Kapitalen blev tilvejebragt ved stiftelsen af foreningen NAVEREN, hvor godt 30 medlemmer indskød anpartskapitalen. Nu kunne der sejles hvorhen man ville, i en sikker og rummelig havsejler, med rimelige opholdsforhold for skibets faste besætning, og rejselystne sejlere der ville have en "livsoplevelse". Efter en renovering i 99/ 00 lettede den i juni 2000 på sin 3. jordomsejling. Ruten er lagt fra Europa til Caribien, i april 2002 gennem Panama-kanalen over Stillehavet til Fransk Indonesien, Australien, Det indiske Ocean, Rødehavet og gennem Middelhavet til Danmark, med ankomst i august 2004, et trip på 4 år med skiftende besætninger. Naverfolkene havde også mange dejlige diasbilleder med, som gjorde sig på vort store lærred. De solgte det så godt, at mindst en af aftenens deltagere snart mønstrer ombord på det gode skib NAVEREN, men det vil der komme mere om i Marsejleren.

Steff-

REGELENTUSIAS- TER TRODSEDE SNESTORM

X-YACHTS TUR-RETUR

Hvad kan få 20 personer til at trodse en bidende snestorm og et isnende vintermørke?

Ja, hvis man taler om medlemmer af Marselisborg Sejlklub, er alt der skal til et kursus i grundlæggende kapsejlsadsregler! Landet var nemlig lagt i dybfryseren og barometeret stod lavt den onsdag i februar, hvor kursuskalenderen meldte om regelkursus. Alligevel mødte stort set alle deltagere op. Hvorvidt anstrengelserne vil bære frugt ude på onsdagsbanen, skal vise sig, når forårs-solen igen titter frem.

Bussen var godt fyldt op, da turen en aften sidst i februar gik til X-Yachts i Haderslev.

Cirka 40 medlemmer af sejlklubben havde valgt at tage turen til det sønderjyske for at opleve Danmarks ubetinget største sejlskibssucces i nyere tid på nært hold. Og pladsen i bussen var ikke mindre trang, da turen igen gik hjemad.

I timerne forinden var der nemlig blevet fyldt godt op med drømme og fantasier hos deltagerne. Og X-Yachts forstår tilsyneladende at sælge varen –

(Fortsættes på side 14)

LP

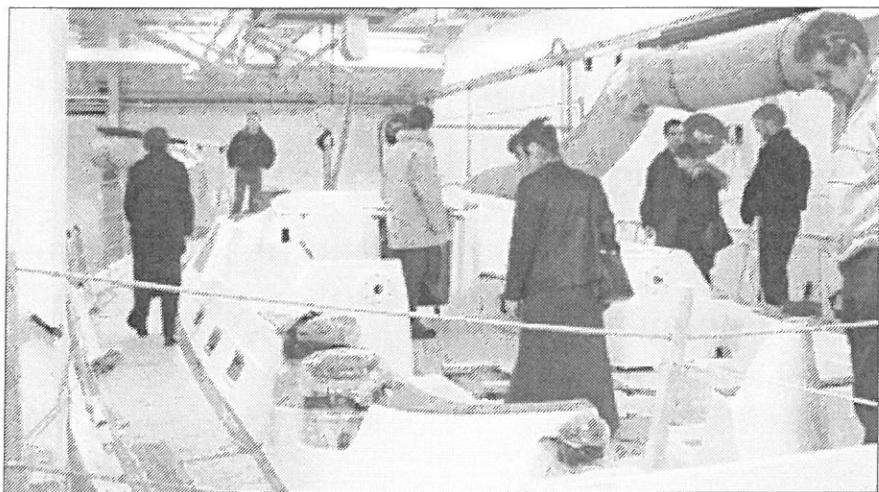

Glem alt om "pinsepakken"

Bestil dine nye cruisingsejl eller komplette rullesejls-løsninger inden den 1. december 2001, så får du en klækkelig vinterrabat og alle de andre fordele med i købet.

I vinterperioden monterer vi Saitainer og Furlex rulleforstag på din båd uden beregning.

Vil du vide mere om MP-sejl, så se ind på vor store website:

www.mpsejl.dk

- eller ring for personlig rådgivning vedrørende alle former for sejl og rigløsninger...

MP-sejl
Egå Marina, 8250 Egå
Tlf. 8622 2233
Fax 8622 7786
info@mpsejl.dk
www.mpsejl.dk

Team sails

- ★ Racing Sejl
- ★ Cruising Sejl
- ★ Service/Rådgivning

Ravn søvej 40, 8240 Risskov

86 17 84 66

Bådtransport
indtil 6 tons.

Nedbygget bil
m/kran
og hænger

Vognmand
Ove Therkildsen
Tlf. 86 24 34 33

Garmin 152 GPS

Stort Display
Skotmontering
Mulighed for
flere skærm
opsætninger

Ny pris
DKK 3.695,-

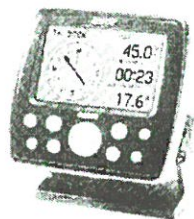

Henning Wermuth Marine Electronic

Ravn søvej 7 - 8240 Risskov
Tlf. 86174565 - Bil 40724565

- snak med fagmanden om sikker og
komfortabel sejlsads



AKTIVITETSKALENDER

for Marselisborg Sejlklub 2002

7. april	Flytning til nyt klubhus
10. april	kursus: tovværksaften
14. april	Flytning til nyt klubhus
20. april	standerhejsning og reception
24. april	onsdagsbanen starter
4. maj	premieresejlads
8-9. juni	klubtur til Maarup
19. juni	sidste onsdag i forårsserien
23. juni	Skt. Hans på Tangkrogen
31. juli	træning på onsdagsbanen
7. august	onsdagsbanen starter efterårsserien
17-18. aug.	klubtur til Øer
11. sept.	sidste onsdagssejlads
14. sept.	stjernesejlads
5. okt.	onsdagsbanen slutter efterårsserien
19-20. okt.	optagningssild
26. oktober	standerstrygning

KLIP UD OG GEM

der var i hvert fald mange, der gik fra værftet med farvestrålende brochurer og tilhørende prislister i hænderne (Så ku' man jo altid vågne op til realiteterne dagen efter...)

Turens højdepunkt (også helt bogstaveligt) var "Hr. Møllers" mærksblå 73' sejlmaskine til en pris på den forkerte side af de 20 millioner kr.

Båden afleveres den 1. april og var ved at blive apteret, da MS kom forbi. Håndværkere arbejdede på båden i døgndrift, men måtte for en stund vige pladsen for nysgerrige sejlere, som måbende gik rundt i bådens bug, der blandt andet rummer separat mandskabsafdeling, fem badeværelser og utallige kahytter. (For at give læserne et indtryk af dimensionerne kan redaktionen oplyse, at selv Lars Skøtt med nemhed kunne stå oprejst – selv i døråbningerne!)

Turens andet højdepunkt var utvivlsomt turlederen Jakob og ikke mindst hans selvbestaltede bus-kiosk, hvor priserne bare faldt og faldt, jo tættere vi kom Århus...

LP

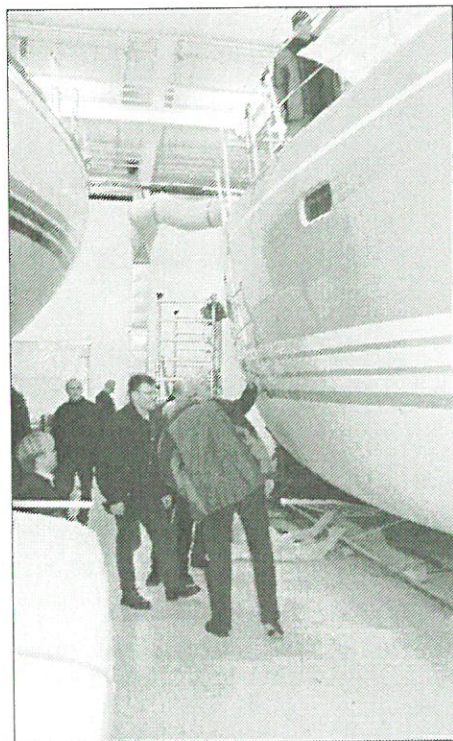

RUNDTUR PÅ ÅRHUS HAVN

Vejret insisterer i denne kursussæson på at være imod os, men det afholder naturligvis ikke deltagerne i at møde op. Heller ikke denne lørdag eftermiddag, hvor menuen stod på busrundtur på Århus Havn – med havneingeniør Gunnar Jensen som kvalificeret og personlig guide - og med vejrguderne knapt så venligt stemt.

Deltagerne blev kørt rundt på alle de forskellige piers og terminaler og fik fortalt om deres funktioner og finurligheder. – Hvem vidste for eksempel, at Havnen huser en veterinær EU grænsekontrol, hvor alt fra koreanske torsk uden hoved til levende islandske heste kontrolleres. Også den nye del af havnen blev besøgt, og ikke mindst de kæmpestore containerkraner og bugseringskøretøjer vakte ærefrygt.

Efter rundturen blev deltagerne budt indenfor i Havnens mødelokale, hvor vi på overheads

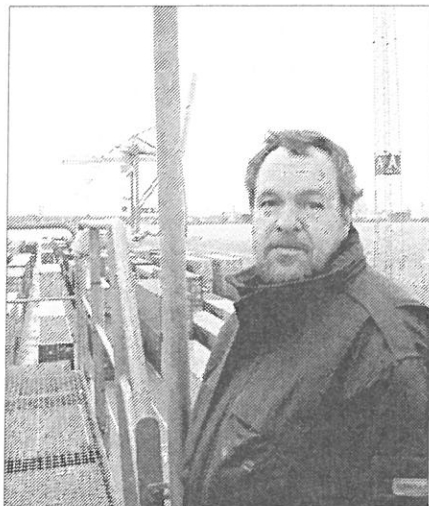

kunne se den planlagte udvikling for havnen og ikke mindst de bynære områder – et punkt, der nok skal vække debat i de lokale medier i fremtiden.

LP

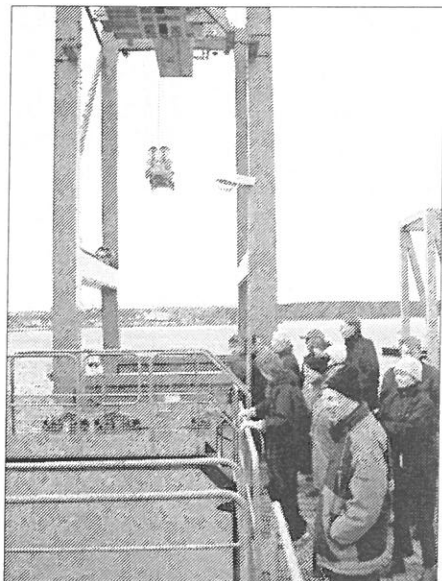

EN KRYPTISK REGELAFTEN

Der blev tænkt så det knagede, da 10 deltagere løste kapsejlsregelopgaver på "det kryptiske niveau".

Denne aften byggede videre på det indledende kursus, og der blev kigget på regelsituationer, hvor regelbogens grænsetilfælde blev gransket.

MARSELISBORG SEJLKLUB

Bestyrelsen:

John Klarskov
Tlf. 8684 6868
mobil 2120 5159
Henrik Braun
Tlf. 8625 0003
Lars Skøtt Jensen
Tlf. 8629 3005
Hans-Jürgen Hornschuch
Tlf. 8627 7584
mobil 4020 3525
Asger Christiansen
Tlf. 8627 6273
Jørgen Bonde
Tlf. 8614 7560
Lotte Pape
Tlf. 8618 2058

Suppleanter:

Jacob Spliid Bech
Tlf. 8611 7323
Peder Fink Madsen
Tlf. 8611 3312

Kursusudvalg

Lotte Pape
Tlf. 8618 2058
Jacob Spliid Bech
Tlf. 8611 3312

Sejlerskolen

Per Hjerrild Hansen
Tlf. 8618 2058 / 2945 5316
E-mail: sejlerskolen@mail.dk

Kapsejladsudvalg

Formand:
Per Hjerrild Hansen
Tlf. 8618 2058
mobil 2945 5316
E-mail:
onsdagsbanen@mail.dk

Sekretær

Hans Jørgen Knudsen
Tlf. 8611 5969
Materielforvalter
Per Trankjær
Tlf. 8614 4944
Hans-Jürgen Hornschuch
Tlf. 8627 7584
mobil 4020 3525

Klubmåler:

Lars Skøtt Jensen,
tlf. 8629 3005

Klubmåler:

Peder Stjernholm,
tlf. 8619 5923
Hans Erik Nygaard
Tlf. 8695 0210

Turudvalg

Mariane Braun/
Henrik Braun
Tlf. 8625 0003
mobil 2223 4515

Tove Kraag/ Ole Bach

Tlf. 8689 2712
mobil 2065 2365

Marselisborg Sejlklub

Marselisborg Havnevej 54
8000 Århus C
Tlf. 8618 1586

Kontoret i tårnet er åbent
tirs. i lige uger kl. 16-18.

Bestyrelsens medlemmer
kan på skift træffes i kon-
toret på 2. sal ell. i Mes-
sen.

www.marselisborghavn.dk

Festudvalget

Ulla Hartvig Jørgensen/
Henning Jørgensen
Tlf. 8613 1795
Karl Viggo Stoll
Lisbeth Bjerre-Knudsen
Tlf. 8611 5969
Kamma Borg/
Ulrich Christensen
Tlf. 8699 0922
Jørgen Bonde
Tlf. 8614 7560

Sejlkubbens klubhus- udvalg

Jørgen Bonde
Tlf. 8614 7560

Optimistudvalg

Udvalget.

Torben Houborg
Tlf. 8613 1498
Mogens Tougård Larsen
Tlf. 8627 3426
Henrik Ballermann
Tlf. 8654 5960
Povl Friis
Tlf. 8672 0085
F. Luning Ohlsen
Tlf. 8610 4840

Instruktører.

Stig Knudsen
Tlf. 8627 5906
Peter Lundgaard
Tlf. 8619 7916
Anne Mette Trebbien
Tlf. 8614 6360

Skt. Hans udvalg

Kaj Kristensen
Tlf. 8629 5585
Ane Fink Madsen
Tlf. 8616 7810
Peder Fink Madsen
Tlf. 8611 3312
Ma. grethe Skøtt Jensen
Tlf. 8629 3005
Lars Skøtt Jensen
Tlf. 8629 3005

Ynglingeudvalg

Ledere:

Asger Christiansen
Tlf. 8627 6273

Træner:

Finn Jelsbak
Tlf. 86 10 91 21

Standerudvalg

Kontakt bestyrelsen i
sejlkлубben

MARSELISBORG HAVN S/I

Bestyrelse:

Formand

Hans Peter Nielsen
Tlf. 8627 2560

Næstformand

Jens Lyhne
Tlf. 8672 0302
Claus Ankjærø
Tlf. 8625 1280
Mogens G. Larsen
Tlf. 8614 6196

Marselisborg Havnekontor

Marselisborg Havnevej 54
8000 Århus C

Tlf. 8619 8644
Fax 8619 8799

hjemmeside:

www.Marselisborghavn.dk

E-mail:

mh-si@mail.dk
mh@marselisborghavn.dk

Havnekontoret i tårnet er
åbent:

hverdage kl. 9.00-12.00
tirsdage tillige
kl. 16.00-18.00

Forretningsfører:

Mette Christiansen

Havnemester:

Christian Vinberg

Træffes efter aftale

E-mail:

havnemester@marselisborghavn.dk

Tlf. 20 99 86 44



Sondrup Marine Motor

Hovedgaden 12, Gylling

8300 Odder

Telefon 86 55 11 57

- Kig forbi Marselisborg Havn, når du mangler

Noget til båden

- Vi har det meste uden, at det koster ekstra.

Vi holder åben året rundt.

Kig ind og få vort store udstyrskatalog

Nyt - Nyt - Nyt - Nyt - Nyt

Autoriseret Mariner forhandler

Rep. af alle mærker

Stort reservedelslager af Mariner/ Mercury

Johnson/ Evinrude

Yamaha

Vi er klar til at hjælpe



Marselisborg Havn - Tlf. 8612 4366 - Fax 8612 4336

SPONSOR FOR MARSELISBORG SEJLKLUB

TÆT PÅ KUNDERNE...



SPAR
BANK
VEST

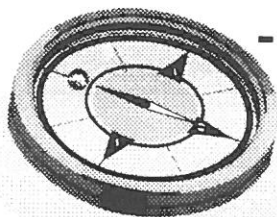

- overalt i Århus

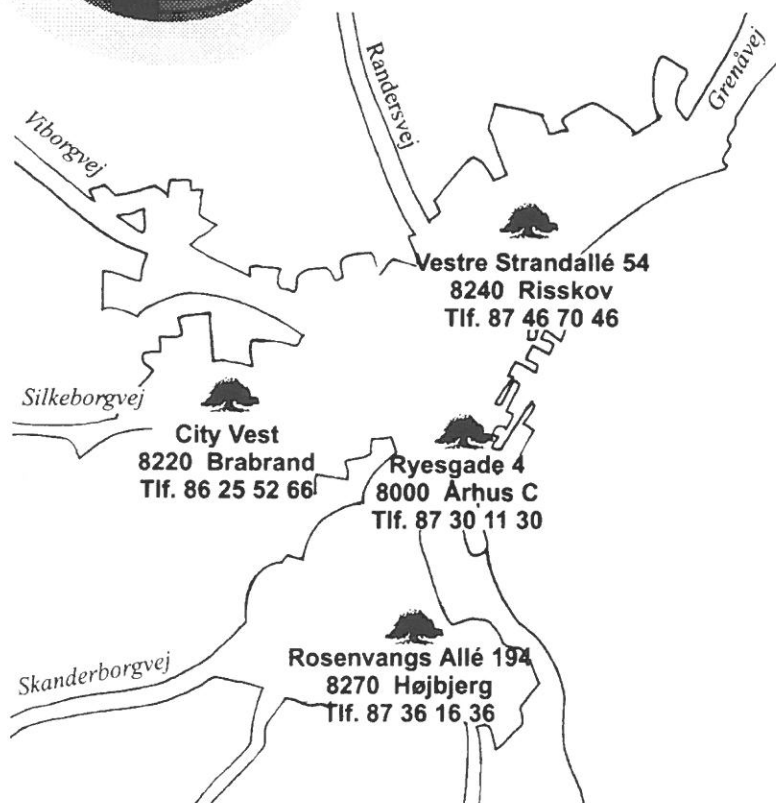

SPONSOR FOR MARSELISBORG SEJLKLUB

HYDRO TEXACO

SPANIEN 63 • 8000 ÅRHUS C.
TLF. 86 19 68 00 • FAX 86 12 43 32

ÅBNINGSTIDER:

BRÆNDSTOF / KIOSK:

MAN-LØR 07.00-22.00
SØN 08.00-22.00

VASK:

MAN-LØR 07.00-21.45
SØN 08.00-21.45



GRATIS BRUG AF
STØVSUGER/
MÅTTERENS



SPONSOR FOR MARSELISBORG SEJLKLUB

Grøn Tuborg gør livet lidt grønnere.



Din TØMRERMESTER

Per Trankjær

Alt i tømrer- og snedkerarbejde.

Udskiftning af tag.

Tilbygning og ombygning.



28 10 59 44

Uraniavej 18 - 8270 Højbjerg

86 14 49 44



**Orientering fra
kapsejlds-
udvalget:**

Husk din tilmelding!

RY BÅDEBYGGERI

SILKEPORGØERNES
MARINECENTER

INDUSTRIVEJ 14 - 8680 RY
TELEFON 86 89 26 44



**KVALITETS BÅDEBYGGERARBEJDE
TIL PRISER, DER ER VÆRD AT
KØRE EFTER !**

**STOR BÅDEHAL
MARINEBUTIK**



VI KLARER TRANSPORTEN !

NU STARTER ONSDAGSBANEN IGEN.

Tilmeld dig og betal inden 15. april, så får du det til den gamle (næsten pinlige!) pris - nemlig 300 kroner. Herefter stiger prisen til 350 kroner.....

Datoerne for sejladserne i år ligger som på næste side.

For at nå at få det til den gamle pris, skal du sende talonen på næste side i udfyldt stand til

Per Hjerrild Hansen, Fåborg-
gade 21^{3.th}, 8000 Århus C
sammen med en check udstedt
til Marselisborg Sejlklub
- sende en mail til onsdagsba-
nen@mail.dk med alle de data
der står på talonen (hvis du er på
mailservice, har du modtaget ta-
lonen elektronisk, samt indbeta-
le deltagergebyret på Sejlklub-
bens konto: 9260 895-00-
12820

...husk at udfylde det hele - så er
vi sikre på at det er de rigtige
oplysninger vi har om dig og
båden.... Vi races ved!

Kapsejladsudvalget.

PS. Prisen dækker begge serier,
hvis du kun vil deltage i den ene
af serierne, er prisen 200 kr.
Nedenstående talon blev også
lavet til sidste Marsejler, be-
mærk dog det ekstra felt

FORÅRSSERIEN:

24. april - 19. juni (begge
incl.)

EFTERÅRS- SERIEN:

7. aug. - 11. sep. (begge incl.)
14. sep. - 5. okt. (begge incl.)

PREMIERE- SEJLADSEN

ligger 4. maj.

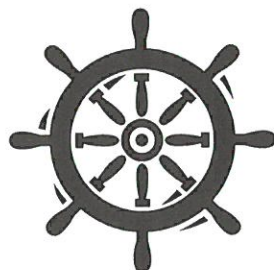

Bådnavn: _____ Bådtype _____
Sejlnummer _____ Lystal _____

Skipperens navn: _____

Adresse: _____

Tlf/mobil: _____

Jeg ønsker at sejle kort bane, sæt kryds.

*Jeg er indforstået med at være underlagt de regler der gælder ved
kapsejladse - og er desuden medlem af Marselisborg Sejlklub!*

underskrift

Nyt fra Skt. Hans udvalget: Påmindelse SKT. HANS AFTEN – D. 23. JUNI

Traditionen tro fejrer Marselisborg Sejlklub d. 23. juni Skt. Hans på Tangkrogen.

Båltaleren er Louise Gade, og der vil, som I kunne læse i sidste nummer af Marsejleren, være forskellige aktiviteter for både voksne og børn.

For at arrangementet kan forløbe gnidningsløst, har vi brug for frivillig arbejdskraft, dvs. folk til at bære, stå i bar osv.

Vi benytter derfor lejligheden til at minde både sejlere og forældre til optimistsejlere om, at enhver hjælp vil blive påskønnet.

Senere på sæsonen vil I få nærmere oplysninger om arrangementet, og I vil få mulighed for at skrive jer på som medhjælper.

Med håb om stor opbakning.
Skt. Hans-udvalget

TVEBAKKEN FIK EN HÅNDRÆKNING

Ved nytårstid fik Preben et brev hvori der stod, nu har TVEBAKKENS MINDESPAREKLUB i Sparbank Vest konto 9872-000-07-65848, i lang tid stået på ca. kr. 7.400.-, så nu indsætter jeg hermed kr. 600.- så den kan komme op på 8.000.- .

Det blev den dog ikke så længe, for Marselisborg Bådeudstyr skulle have deres rimelige tilgodehavende. Efter dagens indsættelse yderligere kr. 11,75 fra den lille møntsparebøsse i baren, er saldoen kr. 1.743,30 og som bankdamen sagde, vi tager også imod større beløb.

Og så fik Tvebakken en lille en til næsen, som han udtrykte det, da der blev fyldt opdriftsmiddel i stævnen på begge sideskrog, så burde den kunne holde snuden oven vande.

Den indenbords motor - en 3 benet diesel - har siden sit be-

HURTIG ORIENTERING FRA DIN HAVN:

Hvis du vil modtage direkte information fra bestyrelsesmøder m.m., så send en tom E-Mail til: marselisborg-havn-subscribe@yahoo.com

søg på havbunden, haft fast sygeophold på Pensionist Værkstedet i Østergade i vinter, under hans kærlige pleje. Så kom dagen, hvor den skulle prøve-startes, og den gik i gang, men kun på den ene cylinder.

Preben sagde:

”Det lød sgu uhyggeligt, først haltede den sig i gang, så hostede den et par gange, så gik den ud med et suk, så gurglede den som en der havde vand i lungerne, for derefter at springe som en ny oliekilde, på grund af den komprimerede olieopsamling under topstykket”.

Nu er opgaven at få de 2 indsprøjtninger og dyser til at virke, for skal der nye på, koster det, det samme som at gå til guldsmeden, men ellers er der vist ikke mere at sige om det, sluttede han med, medens fuglene fløjtede forårsmelodier.

Kurt Steffensen

DER VAR EN-GANG...

- sådan begynder alle gode eventyr, men når det så ender lykkeligt, kan historien godt fortælles igen.

For ca. 20 år siden ville en lille sejlklub med 100 medlemmer gerne have bygget et klubhus.

Der var kun et problem, de havde ingen penge, så spurgte et af medlemmerne: - Skal vi ikke låne klubben hver kr. 500,-, der tilbagebetales løbende over 10 år.

Da medlemmerne havde set projektet, gik kassemesteren rundt og vekslede lånebeviser til kontanter, det blev på frivillig basis til 120 stk. afsatte beviser.

Hvert år til generalforsamlingen mødte ekstra mange medlemmer op i det dejlige klubhus, for der skulle udtrækkes den 10. del, der kunne gå hjem med penge.

For ikke at skuffe de andre helt, blev der også udtrykket ligeså mange gevinster á 2 fl. rødvin.

Da de 10 år var gået, sidder der lidt færre tilbage i klubhuset til generalforsamlingen og mindes dengang, de pludselig fik penge tilbage eller kunne komme hjem med rødvin, se det var et lån der kom tilbage med renter, 12 % pr. flaske.

Derfor vil jeg som gammelt medlem foreslå klubbens medlemmer, at vi laver vort eget eventyr, til støtte for køb af det nye klubhus, med et frivilligt lån til klubben på kr. 1000.-.

Årene er gået siden da, så det dobbelte beløb passer, og går det godt, bliver eventyret også dobbelt så godt. Se mit forslag til

LÅNEBEVIS TIL MARSELISBORG SEJLKLUB.

på næste side. Giv jeres mening til kende, lad mig høre fra så mange som muligt, senest den 7. april, så har I resultatet af ”mar-

kedsundersøgelsen” i Marsejleren i maj.

Send en E-mail eller ring på telefonen (telefonsvarer) og meld jeres navn og mening, ja eller nej til forslaget. Så vil jeg give bestyrelsen resultatet i tal af indkomne svar.

E-mail adresse:
juul-steffensen@privat.dk
eller tlf. 8627 2345.
Kurt Steffensen.

**HUSK SENEST DEN 7.
APRIL.**



Lånebevis for lån til Marselisborg Sejlklub

Oprettelsesdato: _____ Bevis nr.: _____

Dette lånebevis tilhører:

Navn: _____

Adr.: _____

Tlf.: _____ E-mail: _____

Ovenstående låner Marselisborg Sejlklub kr. 1.000.- et tusinde, til støtte for køb af spejderklubhus yderst på mole 10, som klubhus for sejlklubben.

Lånet løber i 10 år og er rentefrit for modtageren. Lånet tilbagebetales hvert år til en tiendedel af långiverne. Tilbagebetalingens rækkefølge afgøres ved lodtrækning hvert år i forbindelse med klubbens ordinære generalforsamling.

Hvert år trækkes der derefter lod mellem de tilbageværende långiverbeviser om 10 præmier.

Lånebeviset kan kun i særlige tilfælde overdrages til anden person og kun efter bestyrelsens godkendelse.

Marselisborg Sejlklub den _____

Nyt fra sponsorudvalget: SPONSORJAG- TEN ER GÅET IND

Marselisborg Sejlklub har i dag et par gode, trofaste og faste sponsorer og en mindre underskov af behjælpelige firmaer og forretninger, der giver et tilskud fra tid til anden – og det er vi selvfølgelig meget glade for.

Vi tror dog på, at der ligger masser af uudnyttede muligheder for at tilbyde endnu flere sponsorer synliggørelse i vores sejlmiljø, og nu går sponsorjagten for alvor ind!

Der er blevet etableret et egentligt sponsorudvalg bestående af de to bestyrelsesmedlemmer Lars Skøtt Jensen og Lotte Pape samt NP Jensen, der er ny som ildsjæl i klubben, men til gengæld har masser af erfaring med at ”sparke døre ind” hos virksomheder og organisationer.

Sponsorudvalget vil selv arbej-

de aktivt for at få flere sponsorer, dels ved en strategisk og systematisk indsats, dels ved brug af intuition og pludselige indfald.

Sponsorudvalget vil samtidig fungere som bindeled til de udvalg, der selv har kontakt til forskellige sponsorer, så vi ikke risikerer, at den samme potentielle sponsor ”angribes” fra flere af Sejlklubbens fronter på én gang.

LP

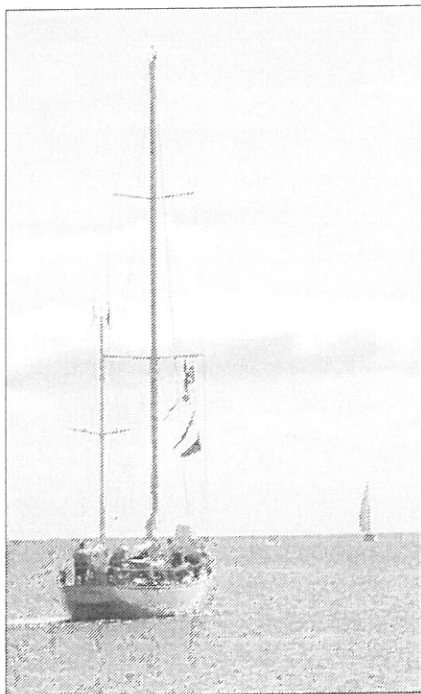

NYT FRA HAVN OG S/I BESTYRELSE

NYT FRA HAVNE- MESTEREN

Disse uger omkring opstarten af årets sejlersæson er for os, der arbejder her på havnen, næsten årets travleste.

Vi har egentlig arbejdsopgaver nok og alligevel melder der sig hele tiden flere.

F.eks. vores skæve grønne indsejlingsfy. Efter februarstormen har det med fundament og det hele lagt sig til hvile under havets overflade, og er således i øjeblikket ikke ret velegnet til at orientere sig efter.

For os en anledning til endelig at få flyttet fyret ud på en pæl i indsejlingen, hvor det egentlig hører hjemme.

Jeg glæder mig til forårets travlhed på vinterpladsen og til den optimisme, som solens varme og planerne for næste sæson giver.

Den optimisme er en del af det, der gør det hele umagen værd.

Vi har stillet skraldespande op overalt på pladsen, og jeg vil gerne henstille til jer om at bruge havnens affaldssystemer korrekt. Er I i tvivl om, hvor en bestemt type affald skal hen, så spørg os.

Kalenderen for den fælles søsætning i år kan I finde her ved siden af.

Prisen i år for både indtil 7,5 tons er 300 kr.

Husk i forbindelse med søsætningen at klistre det nye årsmærke på stævnens styrbordside. Ellers har vi ingen mulighed for at se, hvem vi skal opkræve havnepenge fra.

Husk også at rydde op efter jer på vinterpladsen.

Alt, hvad der falder af stativerne, når vi flytter dem, er affald og bliver smidt væk.

De mange projekter hernede i år, deriblandt det store nybyggeri på den tidligere parkeringsplads, vil ikke kunne undgå at sætte sit præg på foråret.

Vi gør vores bedste for at få tingene til at glide, men opstår der alligevel problemer, så tøv ikke med at gøre os opmærksom på det.

Vi har viljen til at prøve at løse næsten hvad som helst.

Med venlig hilsen
Christian Vinberg

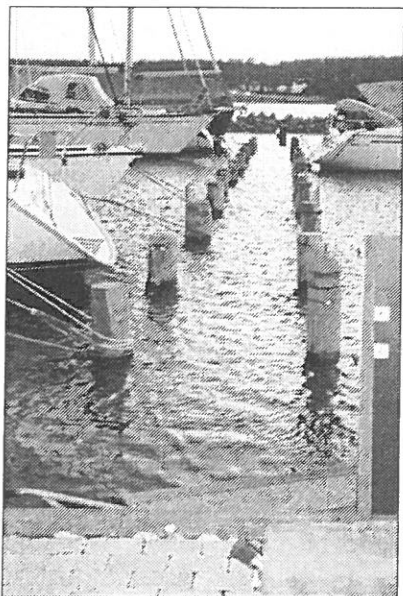

SØSÆTNINGS- DATOER 2002:

FOR BÅDE IND- TIL 6 TONS:

lørdag 6. april
lørdag 13. april
fredag 19. april
lørdag 20. april
søndag 28. april
fredag 3. maj
lørdag 4. maj
lørdag 18. maj

FOR BÅDE INDTIL 7,5 TONS: **søndag 14. april**

FOR BÅDE INDTIL 25 TONS: **fredag 19. april**

Prisen er 300 kr., der afregnes kontant til havnens personale. Både over 6 tons, fredag den 19. april dog efter tilsendt regning fra BMS.

Tilmelding til havnens kontor, tlf. 86 19 86 44.

ORIENTERING **fra bestyrelsesmøde den** **4. marts 2002**

Godkendelse af sidste referat
Referatet blev godkendt.

Siden sidst

Vi rykker kommunen for svar på, hvem der bliver den kommunale repræsentant i bestyrelsen.

Der har været problemer med at skaffe pæle af acceptabel kvalitet til bro 2 og 3, men de skulle ankomme til Holland den 4. april 02.

Vi kan have dem på havnen 1 døgn efter, så ramningen skulle være på plads medio april.

Der er sendt indkaldelser ud til pladshavermøde sammen med opkrævninger og stamblad til opdatering af pladshavernes data. Mange har allerede afleveret et opdateret stamblad, så det er dejligt.

Siden sidst

I forbindelse med at Sejlklubben overtager det ene af spejder-

husene, har spejderne rettet henvendelse angående ændringer i deres lejeaftale.

De ønsker at flytte areal til bådehus fra lejekontrakten fra 100B til 100A, hvilket bestyrelsen ikke havde noget imod.

Derimod ønskede man ikke at give spejderne prioriteret brugsrret over arealerne som ligger uden for sokkelgrunden, da der er tale om fællesarealer, som bør fortsætte som sådan.

En tidligere indgået aftale om, at spejderne kan udleje/ fremleje lokalerne til fritidsarrangementer af 1 - 2 dages varighed mod advisering af havnen i god tid bliver nu indført i lejeaftalen.

Fremleje for kortere eller længere perioder ved lejekontrakt skal godkendes af MH og Århus Kommune.

Pladshavermøde 2002

Diverse indlæg blev gennemgået, ligesom arbejdsopgaverne blev fordelt.

Eventuelt

Efter møde med vores advokat

arbejdes der videre med en model for så vidt angår de pladshavere, der undlader at betale havneafgift.

I fremtiden vil gælden blive hæftet til pladsen, og når den når en størrelse der er økonomisk forsvarlig at inddrive, vil dette blive gjort. Ingen gæld må dog udestå i mere end 5 år uden at vi har fået dom af hensyn til forældelsesfrist.

Gælden tilskrives renter samt evt. gebyrer i hht. lovgivningen.

Pladshavere kan ikke sælge en plads så længe der er gæld til havnen. Skulle vi komme ud for det tilfælde at gælden i en plads overstiger prisen, vil havnen kunne overtage pladsen uden yderligere mellemregning.

Evt. vil havnen forlange tvangsauktion på et tidligere tidspunkt hvis der er grundlag for dette.

Bestyrelsen forsøger hermed at undgå de uforholdsmæssige store advokatregninger, der er ved de pladshavere, der ikke betaler deres gæld.

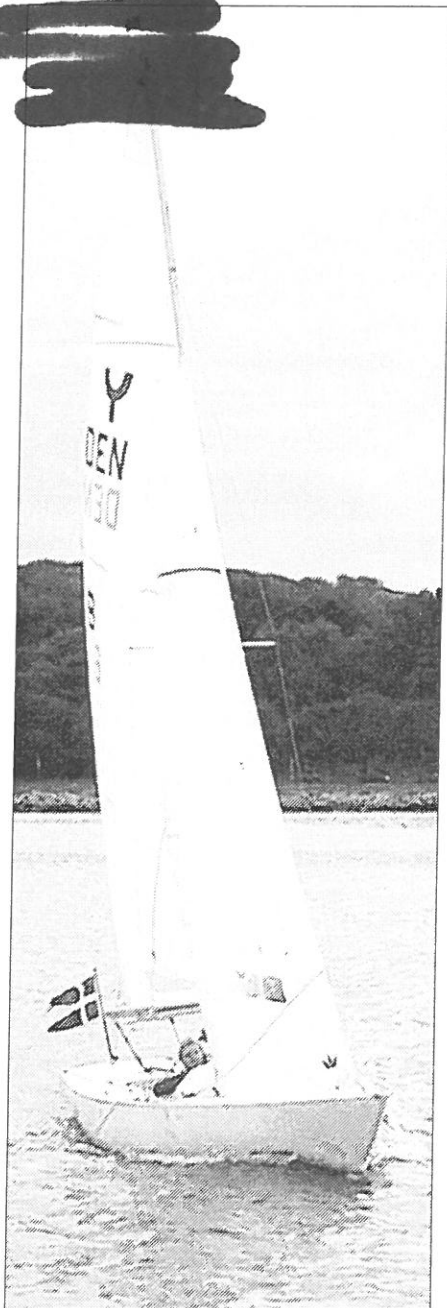

Jeg ønsker at blive medlem af Marselisborg Sejklub

Navn _____ Adresse _____
Postnummer og by _____ Telefon _____
Fødselsdato og år _____

Medlemskab (sæt kryds):

___ **A-kontingent** - Kr. 700,- (stemmeret ved generalforsamlingen)

___ **B-kontingent** - kr. 350,-

___ **Junior-kontingent** - (8-19 år) kr. 250,-

Familierabat:

Der gives 25% rabat på A-kontingenter til husstande med min. 2 A-kontingenter

Pensionistrabat:

Der gives 50% rabat på A-kontingenter til pensionister, der er fyldt 65 år

Jeg har egen båd (sæt kryds): ___ Ja ___ Nej

Hvis Ja: Evt. pladsnummer _____

Dato og underskrift: _____

Afleveres eller sendes til Marselisborg Sejklub's kontor

Adressefelt



721

000

8260 0 17/24

1